



SERVIÇO PÚBLICO FEDERAL  
CONSELHO REGIONAL DE ENGENHARIA E AGRONOMIA DE SANTA CATARINA – CREA-SC

Documento de Formalização de Demanda – DFD /  
Projeto Básico Simplificado – Contratação Direta pelo Valor

Protocolo: 5-240086989-2

Data: 04/06/2024

Interessado (a): A MAIS B ARQUITETURA LTDA

Previsto no orçamento da UGB? Sim

Tipo de Objeto: **Compra/Serviço**

**Quantidade e descrição detalhada do objeto**

Contratação de empresa de engenharia e/ou arquitetura especializadas para elaboração de projeto arquitetônico, estrutural, elétrico, climatização, memoriais, orçamento e cronograma físico financeiro para ampliação do pavimento superior da edificação principal da sede do Conselho Regional de Engenharia e Agronomia de Santa Catarina – CREA-SC, localizada em Florianópolis-SC

**Pesquisa de preços**

Fornecedor(a)	CNPJ/CPF	Orçamento Nº	Data da pesquisa	Valor Total
ASHTAR ENGENHARIA LTDA.	31.734.016/0001-51	01	13/03/2024	20.133,07
PATRICIA COLZANI AVALIACAO E PERICIA EM CONSTRUCAO CIVIL LTDA.	39.520.121/0001-08	02	06/05/2024	20.500,00
A MAIS B ARQUITETURA LTDA	39.817.444/0001-50	03	13/03/2024	14.700,00

**Justificativa da contratação**

A Sede do CREA-SC está situada na cidade de Florianópolis, na SC-404 Rod. Admar Gonzaga, nº 2125, Bairro Itacorubi, CEP 88034-001, e é composta por uma edificação principal construída em 1977 e uma edificação secundária anexa à primeira construída em 2011. A edificação principal é composta por um pavimento térreo, constituído por uma recepção, uma agência da Cooperativa de Crédito CREDCREA, Departamentos de Atendimento, Fiscalização, Técnico, de Pessoal, Tecnologia da Informação, Ouvidoria, salas do Unicrea, Produtos digitais e Inovação, além de um banheiro feminino e um masculino; e um pavimento superior, constituído por um auditório (com capacidade para 146 pessoas), gabinete da Presidência, Superintendência, Procuradoria Jurídica, Assessoria de Imprensa e Comunicação, Departamentos da Administração, de Engenharia, Logística, Contábil, além de um banheiro feminino e um masculino. Abrigando cerca de 100 colaboradores diários, e sem contar com espaços de convívio entre os colaboradores, os profissionais e entidades envolvidos no sistema; um espaço para produção de conteúdo para mídias digitais, alinhado

a

Documento assinado eletronicamente, conforme horário oficial de Brasília, com fundamento no art. 5º do Decreto nº 10.543, de 13 de novembro de 2020..  
06/06/2024 as 17:01:56 por Valkiria Zucchetto Padilha Gerente Depto de Engenharia, Matrícula: 637.



Rod. Admar Gonzaga, 2125 - Itacorubi, Florianópolis, SC 88034-001  
(48) 3331.2000 - falecom@crea-sc.org.br – [www.crea-sc.org.br](http://www.crea-sc.org.br)

A autenticidade do documento pode ser verificada no site <https://sicweb.crea-sc.org.br/autenticidade>, mediante preenchimento do Token: c903eb72-9f7f-4895-b87b-bfc569d3c6d7

RQ-DA-002  
Revisão 9



**SERVIÇO PÚBLICO FEDERAL**  
**CONSELHO REGIONAL DE ENGENHARIA E AGRONOMIA DE SANTA CATARINA – CREA-SC**

política de inovação do sistema; e um espaço de trabalho colaborativo (coworking) para uso dos profissionais e entidades registrados, é que se faz necessária a ampliação do pavimento superior – da edificação principal – com o objetivo da criação de tais espaços, em área útil disponível para tal.

**Critérios e condições para execução e garantias do objeto**

Local de entrega:	<b>SC-404 Rod. Admar Gonzaga, nº 2125, Bairro Itacorubi, Florianópolis-SC - CEP 88034-001</b>	Data prevista da entrega:	<b>02/08/2024</b>
Será exigida a garantia do objeto?	<b>Não</b>	Prazo da Garantia:	

**Considerações Adicionais**

Documento assinado eletronicamente, conforme horário oficial de Brasília, com fundamento no art. 5º do Decreto nº 10.543, de 13 de novembro de 2020..  
06/06/2024 as 17:01:56 por Valkiria Zucchetto Padilha Gerente Depto de Engenharia, Matrícula: 637.



Rod. Admar Gonzaga, 2125 - Itacorubi, Florianópolis, SC 88034-001  
(48) 3331.2000 - falecom@crea-sc.org.br – [www.crea-sc.org.br](http://www.crea-sc.org.br)

A autenticidade do documento pode ser verificada no site <https://sicweb.crea-sc.org.br/autenticidade>, mediante preenchimento do Token: c903eb72-9f7f-4895-b87b-bfc569d3c6d7

RQ-DA-002  
Revisão 9



SERVIÇO PÚBLICO FEDERAL  
CONSELHO REGIONAL DE ENGENHARIA E AGRONOMIA DE SANTA CATARINA – CREA-SC

**PROCESSO ADMINISTRATIVO Nº**

**TERMO DE REFERÊNCIA**

<b>UNIDADE SOLICITANTE:</b>	<b>DEPARTAMENTO DE ENGENHARIA</b>
-----------------------------	-----------------------------------

**1. DO OBJETO**

**1.1.** Contratação direta de empresa de engenharia e/ou arquitetura especializadas para elaboração de projeto arquitetônico, estrutural, elétrico, climatização, memoriais, orçamento e cronograma físico financeiro para ampliação do pavimento superior da edificação principal da sede do Conselho Regional de Engenharia e Agronomia de Santa Catarina – CREA-SC, localizada em Florianópolis-SC, nos termos da tabela abaixo, conforme com as condições e exigências estabelecidas neste instrumento.

<b>ITEM</b>	<b>ESPECIFICAÇÃO</b>	<b>QTD.</b>
01	Elaboração de Projeto Arquitetônico para ampliação do pavimento superior da edificação principal da sede do CREA-SC, localizada em Florianópolis-SC.	1
02	Elaboração de Projeto Estrutural para ampliação do pavimento superior da edificação principal da sede do CREA-SC, localizada em Florianópolis-SC.	1
03	Elaboração de Memorial Descritivo e Planilha Orçamentária referente aos Itens 01 e 02.	1

**1.2.** O objeto da licitação tem a natureza de serviço de engenharia, sendo as ações para sua realização padronizáveis em termos de desempenho e qualidade.

**1.2.1.** A especificação do objeto está descrita apenas no presente termo de referência e seus anexos, uma vez que isto não implicará em prejuízo para a aferição dos padrões de desempenho e qualidade deste serviço comum de engenharia.

**1.3.** O fornecedor interessado deverá ofertar proposta para todos os itens desta contratação.

**1.4.** O fornecimento do objeto será integral.

**1.5.** Os serviços/bens deverão ser prestados/entregues em até 45 (quarenta e cinco) dias corridos, a contar da data do recebimento da Autorização de Fornecimento/Nota de Empenho.

**2. DA FUNDAMENTAÇÃO E DESCRIÇÃO DA NECESSIDADE DA CONTRATAÇÃO**

**2.1.** A presente contratação justifica-se pela necessidade de ampliação do pavimento superior – da edificação principal – com o objetivo da criação de espaços de convívio entre os colaboradores (cerca de

Documento assinado eletronicamente, conforme horário oficial de Brasília, com fundamento no art. 5º do Decreto nº 10.543, de 13 de novembro de 2020.  
24/07/2024 as 18:02:04 por Valkiria Zucchetto Padilha - Gerente Depto de Engenharia, Matrícula: 637.



**SERVIÇO PÚBLICO FEDERAL**  
**CONSELHO REGIONAL DE ENGENHARIA E AGRONOMIA DE SANTA CATARINA – CREA-SC**

100 colaboradores diários), os profissionais e entidades envolvidos no sistema; um espaço para produção de conteúdo para mídias digitais, alinhado a política de inovação do sistema; e um espaço de trabalho colaborativo (*coworking*) para uso dos profissionais e entidades registrados.

Atualmente, a Sede do CREA-SC, está situada na cidade de Florianópolis, na SC-404 Rod. Admar Gonzaga, nº 2125, Bairro Itacorubi, CEP 88034-001, sendo composta por uma edificação principal construída em 1977, que abriga em seu pavimento térreo, uma recepção, uma agência da Cooperativa de Crédito CREDCREA, Departamentos de Atendimento, Fiscalização, Técnico, de Pessoal, Tecnologia da Informação, Ouvidoria, salas do Unicrea, Produtos digitais e Inovação, além de um banheiro feminino e um masculino; e em seu pavimento superior, um auditório (com capacidade para 146 pessoas), gabinete da Presidência, Superintendência, Procuradoria Jurídica, Assessoria de Imprensa e Comunicação, Departamentos da Administração, de Engenharia, Logística, Contábil, além de um banheiro feminino e um masculino.

**2.2.** A presente contratação encontra-se no planejamento interno do Conselho, não estando prevista no Plano de Contratações Anual.

### **3. REQUISITOS DA CONTRATAÇÃO**

**3.1.** É admitida a subcontratação do objeto referente ao item 02 descrito no orçamento da contratação, anexo a este termo de referência.

**3.2.** Não são admitidas subcontratações para os objetos descritos nos itens 01 e 03 do orçamento da contratação, anexo a este termo de referência.

**3.3.** Não haverá exigência de garantia contratual da execução.

**3.4.** Os valores contratados serão fixos e irrevogáveis.

**3.5.** A avaliação prévia do local de execução dos serviços é imprescindível para o conhecimento pleno das condições e peculiaridades do objeto a ser contratado, sendo assegurado ao interessado, o direito da realização de vistoria prévia, acompanhada de um servidor designado a esse fim.

**3.6.** Não há limite para realização de vistorias, tanto prévia, quanto durante a execução do objeto, desde que acompanhado pelo servidor designado e respeitado o horário das 9h às 17h, de segunda à sexta-feira.

**3.7.** Para agendamento da(s) vistoria(s), o representante legal e/ou responsável técnico da empresa deverá contatar a Gerência do Departamento de Engenharia, na figura da Eng. Civil Valkiria Zucchetto Padilha, no e-mail [engenharia@crea-sc.or.br](mailto:engenharia@crea-sc.or.br) ou telefone celular (47) 99967-7930.

**3.8.** No momento da vistoria prévia, o representante legal e/ou responsável técnico da empresa, deverá estar devidamente identificado, apresentando documento de identidade civil e documento expedido pela empresa comprovando sua habilitação para a realização da vistoria.

Documento assinado eletronicamente, conforme horário oficial de Brasília, com fundamento no art. 5º do Decreto nº 10.543, de 13 de novembro de 2020.  
24/07/2024 as 18:02:04 por Valkiria Zucchetto Padilha Gerente Depto de Engenharia, Matrícula: 637.



**SERVIÇO PÚBLICO FEDERAL**  
**CONSELHO REGIONAL DE ENGENHARIA E AGRONOMIA DE SANTA CATARINA – CREA-SC**

**3.9.** A não realização de vistorias prévia e/ou periódicas, não poderá embasar posteriores alegações de desconhecimento das instalações ou de detalhes específicos dos locais que possuem relação direta ou indireta com a execução do objeto, devendo o contratado assumir os ônus dos serviços decorrentes.

#### **4. MODELO DE EXECUÇÃO CONTRATUAL**

**4.1.** Os serviços/bens deverão ser prestados/entregues em até **45 (quarenta e cinco) dias corridos**, a contar da data do recebimento da Autorização de Fornecimento/Nota de Empenho.

**4.2.** A entrega do objeto desta contratação deverá ser feita no seguinte endereço: SC-404 Rod. Admar Gonzaga, nº 2125, Bairro Itacorubi, Florianópolis – CEP 88034-001, e/ou por via eletrônica no endereço: engenharia@crea-sc.org.br. Correrão por conta da contratada todas as despesas de embalagem, seguros, transporte, tributos, encargos trabalhistas e previdenciários, decorrentes do fornecimento.

**4.3.** A Contratada será responsável pela integral gestão e execução dos serviços relacionados à entrega do objeto contratado. Todos os recursos humanos e físicos, necessários à execução do objeto contratual, devem ser administrados pela Contratada a fim de atender o cronograma de execução previsto neste termo de referência.

**4.4.** Após a completa execução do objeto contratado, será realizado o recebimento provisório, e, após aprovação dos projetos, memorial e planilha orçamentária, será realizado o recebimento definitivo.

**4.5.** O prazo de garantia contratual dos serviços é aquele estabelecido na Lei nº 8.078, de 11 de setembro de 1990 (Código de Defesa do Consumidor).

**4.6.** O prazo de garantia contratual dos serviços, complementar à garantia legal, será de, no mínimo 12 (doze) meses, contados a partir do primeiro dia útil subsequente à data de entrega/recebimento definitivo do objeto.

#### **5. INFORMAÇÕES RELEVANTES PARA O DIMENSIONAMENTO DA PROPOSTA**

**5.1.** A demanda do órgão tem como base as seguintes características:

**5.1.1.** Projeto arquitetônico de ampliação do pavimento superior da edificação principal da Sede do CREA-SC, localizada em Florianópolis-SC, conforme anteprojeto arquitetônico e complementares (Anexo I) da estrutura atual da edificação, tendo o espaço destinado a ampliação, aproximadamente 30m<sup>2</sup>.

**5.1.1.1.** O Projeto Arquitetônico, com aprovação na Prefeitura Municipal, que deverá considerar, no mínimo, a definição de layout básico dos espaços e usos requeridos pelo contratante, definição da estrutura, vedações, fechamentos, climatização, pontos elétricos e de iluminação.

**5.1.1.2.** O Projeto Estrutural deve ser entregue em conformidade com a definição apontada no Projeto Arquitetônico, contendo, no mínimo, prancha de locação das estruturas, memorial descritivo e de cálculo e quantitativo de material.

**5.1.1.3.** Os Memoriais Descritivos, Planilha Orçamentária e Cronograma Físico Financeiro devem ser entregues em conformidade com as definições apontadas no Projeto Arquitetônico e Estrutural.

Documento assinado eletronicamente, conforme horário oficial de Brasília, com fundamento no art. 5º do Decreto nº 10.543, de 13 de novembro de 2020.  
24/07/2024 as 18:02:04 por Valkiria Zucchetto Padilha Gerente Depto de Engenharia, Matrícula: 637.



**SERVIÇO PÚBLICO FEDERAL**  
**CONSELHO REGIONAL DE ENGENHARIA E AGRONOMIA DE SANTA CATARINA – CREA-SC**

A planilha orçamentária deve ser elaborada com base no Sinapi, devendo também ser apresentada planilha com definição de BDI.

- 5.2.** A empresa contratada deverá possuir registro ativo no Conselho Profissional competente.
- 5.2.1.** Os serviços que por ventura forem subcontratados, conforme disposto no item 3.1, devem possuir profissional habilitado para sua realização, com registro ativo no Conselho Profissional competente.
- 5.3.** A empresa contratada deve fornecer a ART/RRT do(s) serviço(s).
- 5.4.** Os projetos, memoriais e planilhas orçamentárias serão entregues em formato digital, no formato PDF e também nativo do(s) *software(s)* utilizado(s).
- 5.5.** As taxas correspondentes à aprovação dos projetos e emissão de habite-se serão pagas pelo Contratante.

**6. DAS OBRIGAÇÕES DO CONTRATANTE**

- 6.1.** Exigir o cumprimento de todas as obrigações assumidas pelo Contratado, de acordo com este Termo de Referência e seus anexos;
- 6.2.** Receber o objeto no prazo e condições estabelecidas neste Termo de Referência e seus anexos;
- 6.3.** Notificar o Contratado, por escrito, sobre vícios, defeitos ou incorreções verificadas no objeto fornecido, para que seja por ele substituído, reparado ou corrigido, no total ou em parte, às suas expensas;
- 6.4.** Acompanhar e fiscalizar a execução da contratação e o cumprimento das obrigações pelo Contratado;
- 6.5.** Comunicar a empresa para emissão de Nota Fiscal/Fatura no que pertine à parcela incontroversa da execução do objeto, para efeito de liquidação e pagamento, quando houver controvérsia sobre a execução do objeto, quanto à dimensão, qualidade e quantidade, conforme o art. 143 da Lei nº 14.133, de 2021;
- 6.6.** Efetuar o pagamento ao Contratado do valor correspondente à execução do objeto, no prazo, forma e condições estabelecidos no presente Termo de Referência;
- 6.7.** Aplicar ao Contratado as sanções previstas na lei e neste Termo de Referência;
- 6.8.** Cientificar a autoridade competente para adoção das medidas cabíveis quando do descumprimento de obrigações pelo Contratado;
- 6.9.** Explicitamente emitir decisão sobre todas as solicitações e reclamações relacionadas à execução da presente contratação, ressalvados os requerimentos manifestamente impertinentes, meramente protelatórios ou de nenhum interesse para a boa execução do ajuste.
- 6.10.** A Administração terá o prazo de 1 (um) mês, a contar da data do protocolo do requerimento para decidir, admitida a prorrogação motivada, por igual período.

Documento assinado eletronicamente, conforme horário oficial de Brasília, com fundamento no art. 5º do Decreto nº 10.543, de 13 de novembro de 2020.  
24/07/2024 as 18:02:04 por Valkiria Zucchetto Padilha Gerente Depto de Engenharia, Matrícula: 637.



**SERVIÇO PÚBLICO FEDERAL**  
**CONSELHO REGIONAL DE ENGENHARIA E AGRONOMIA DE SANTA CATARINA – CREA-SC**

**6.11.** Responder eventuais pedidos de reestabelecimento do equilíbrio econômico-financeiro feitos pelo contratado no prazo máximo de 1 (um) mês.

**6.12.** Notificar os emitentes das garantias quanto ao início de processo administrativo para apuração de descumprimento de cláusulas contratuais.

**6.13.** Comunicar o Contratado na hipótese de posterior alteração do projeto pelo Contratante, no caso do art. 93, §2º, da Lei nº 14.133, de 2021.

**6.14.** Fornecer por escrito as informações necessárias para o desenvolvimento dos serviços objeto da contratação.

**6.15.** Realizar avaliações periódicas da qualidade dos serviços, após seu recebimento.

**6.16.** Assegurar que o ambiente de trabalho, inclusive seus equipamentos e instalações, apresentem condições adequadas ao cumprimento, pelo Contratado, das normas de segurança e saúde no trabalho, quando o serviço for executado em suas dependências, ou em local por ela designado.

**6.17.** A Administração não responderá por quaisquer compromissos assumidos pelo Contratado com terceiros, ainda que vinculados à execução da contratação, bem como por qualquer dano causado a terceiros em decorrência de ato do Contratado, de seus empregados, prepostos ou subordinados.

**6.18.** Previamente à expedição da ordem de serviço, verificar pendências, liberar áreas e/ou adotar providências cabíveis para a regularidade do início da sua execução.

## **7. DAS OBRIGAÇÕES DO CONTRATADO**

**7.1.** O Contratado deve cumprir todas as obrigações constantes deste Termo de Referência e de seus anexos, assumindo como exclusivamente seus os riscos e as despesas decorrentes da boa e perfeita execução do objeto, observando, ainda, as obrigações a seguir dispostas:

**7.2.** Manter preposto aceito pela Administração no local do serviço para representá-lo na execução da contratação.

**7.2.1.** A indicação ou a manutenção do preposto da empresa poderá ser recusada pelo órgão ou entidade, desde que devidamente justificada, devendo a empresa designar outro para o exercício da atividade.

**7.3.** Atender às determinações regulares emitidas pelo fiscal da contratação ou autoridade superior (art. 137, II) e prestar todo esclarecimento ou informação por eles solicitados;

**7.4.** Alocar os empregados necessários ao perfeito cumprimento das cláusulas deste Termo de Referência, com habilitação e conhecimento adequados, fornecendo os materiais, equipamentos, ferramentas e utensílios demandados, cuja quantidade, qualidade e tecnologia deverão atender às recomendações de boa técnica e a legislação de regência;

Documento assinado eletronicamente, conforme horário oficial de Brasília, com fundamento no art. 5º do Decreto nº 10.543, de 13 de novembro de 2020.  
24/07/2024 as 18:02:04 por Valkiria Zucchetto Padilha Gerente Depto de Engenharia, Matrícula: 637.



**SERVIÇO PÚBLICO FEDERAL**  
**CONSELHO REGIONAL DE ENGENHARIA E AGRONOMIA DE SANTA CATARINA – CREA-SC**

- 7.5.** Reparar, corrigir, remover, reconstruir ou substituir, às suas expensas, no total ou em parte, no prazo fixado pelo fiscal da contratação, os serviços nos quais se verificarem vícios, defeitos ou incorreções resultantes da execução ou dos materiais empregados;
- 7.6.** Responsabilizar-se pelos vícios e danos decorrentes da execução do objeto, de acordo com o Código de Defesa do Consumidor (Lei nº 8.078, de 1990), bem como por todo e qualquer dano causado à Administração ou terceiros, não reduzindo essa responsabilidade a fiscalização ou o acompanhamento da execução contratual pelo Contratante, que ficará autorizado a descontar dos pagamentos devidos ou da garantia, caso exigida no edital, o valor correspondente aos danos sofridos;
- 7.7.** Efetuar comunicação ao Contratante, assim que tiver ciência da impossibilidade de realização ou finalização do serviço no prazo estabelecido, para adoção de ações de contingência cabíveis.
- 7.8.** Não contratar, durante a vigência da contratação, cônjuge, companheiro ou parente em linha reta, colateral ou por afinidade, até o terceiro grau, de dirigente do contratante ou do fiscal ou gestor da contratação, nos termos do artigo 48, parágrafo único, da Lei nº 14.133, de 2021;
- 7.9.** Quando não for possível a verificação da regularidade no Sistema de Cadastro de Fornecedores – SICAF, o contratado deverá entregar ao setor responsável pela fiscalização da contratação, até o dia trinta do mês seguinte ao da prestação dos serviços, os seguintes documentos: 1) prova de regularidade relativa à Seguridade Social; 2) certidão conjunta relativa aos tributos federais e à Dívida Ativa da União; 3) certidões que comprovem a regularidade perante a Fazenda Municipal ou Distrital do domicílio ou sede do contratado; 4) Certidão de Regularidade do FGTS – CRF; e 5) Certidão Negativa de Débitos Trabalhistas – CNDT;
- 7.10.** Responsabilizar-se pelo cumprimento das obrigações previstas em Acordo, Convenção, Dissídio Coletivo de Trabalho ou equivalentes das categorias abrangidas pela contratação, por todas as obrigações trabalhistas, sociais, previdenciárias, tributárias e as demais previstas em legislação específica, cuja inadimplência não transfere a responsabilidade ao Contratante;
- 7.11.** Comunicar ao Fiscal da contratação, no prazo de 24 (vinte e quatro) horas, qualquer ocorrência anormal ou acidente que se verifique no local dos serviços.
- 7.12.** Prestar todo esclarecimento ou informação solicitada pelo Contratante ou por seus prepostos, garantindo-lhes o acesso, a qualquer tempo, ao local dos trabalhos, bem como aos documentos relativos à execução do empreendimento.
- 7.13.** Paralisar, por determinação do Contratante, qualquer atividade que não esteja sendo executada de acordo com a boa técnica ou que ponha em risco a segurança de pessoas ou bens de terceiros.
- 7.14.** Promover a guarda, manutenção e vigilância de materiais, ferramentas, e tudo o que for necessário à execução do objeto, durante a vigência da contratação.
- 7.15.** Conduzir os trabalhos com estrita observância às normas da legislação pertinente, cumprindo as determinações dos Poderes Públicos, mantendo sempre limpo o local dos serviços e nas melhores condições de segurança, higiene e disciplina.

Documento assinado eletronicamente, conforme horário oficial de Brasília, com fundamento no art. 5º do Decreto nº 10.543, de 13 de novembro de 2020.  
24/07/2024 as 18:02:04 por Valkiria Zucchetto Padilha Gerente Depto de Engenharia, Matrícula: 637.





**SERVIÇO PÚBLICO FEDERAL**  
**CONSELHO REGIONAL DE ENGENHARIA E AGRONOMIA DE SANTA CATARINA – CREA-SC**

- 7.16.** Submeter previamente, por escrito, ao Contratante, para análise e aprovação, quaisquer mudanças nos métodos executivos que fujam às especificações do memorial descritivo ou instrumento congênere.
- 7.17.** Não permitir a utilização de qualquer trabalho do menor de dezesseis anos, exceto na condição de aprendiz para os maiores de quatorze anos, nem permitir a utilização do trabalho do menor de dezoito anos em trabalho noturno, perigoso ou insalubre;
- 7.18.** Manter durante toda a vigência da contratação, em compatibilidade com as obrigações assumidas, todas as condições exigidas para qualificação na contratação direta;
- 7.19.** Cumprir, durante todo o período de execução da contratação, a reserva de cargos prevista em lei para pessoa com deficiência, para reabilitado da Previdência Social ou para aprendiz, bem como as reservas de cargos previstas na legislação (art. 116);
- 7.20.** Guardar sigilo sobre todas as informações obtidas em decorrência do cumprimento da contratação;
- 7.21.** Arcar com o ônus decorrente de eventual equívoco no dimensionamento dos quantitativos de sua proposta, inclusive quanto aos custos variáveis decorrentes de fatores futuros e incertos, devendo complementá-los, caso o previsto inicialmente em sua proposta não seja satisfatório para o atendimento do objeto da contratação, exceto quando ocorrer algum dos eventos arrolados no art. 124, II, d, da Lei nº 14.133, de 2021;
- 7.22.** Cumprir, além dos postulados legais vigentes de âmbito federal, estadual ou municipal, as normas de segurança do Contratante;
- 7.23.** Manter os empregados nos horários determinados pelo Contratante.
- 7.24.** Apresentar os empregados devidamente identificados por meio de crachá.
- 7.25.** Apresentar ao Contratante, quando for o caso, a relação nominal dos empregados que adentrarão no órgão para a execução do serviço.
- 7.26.** Observar os preceitos da legislação sobre a jornada de trabalho, conforme a categoria profissional.
- 7.27.** Atender às solicitações do Contratante quanto à substituição dos empregados alocados, no prazo fixado pela fiscalização da contratação, nos casos em que ficar constatado descumprimento das obrigações relativas à execução do serviço, conforme descrito nas especificações do objeto.
- 7.28.** Instruir seus empregados quanto à necessidade de acatar as Normas Internas do Contratante.
- 7.29.** Instruir seus empregados a respeito das atividades a serem desempenhadas, alertando-os a não executarem atividades não abrangidas pela contratação, devendo o Contratado relatar ao Contratante toda e qualquer ocorrência neste sentido, a fim de evitar desvio de função.
- 7.30.** Instruir os seus empregados, quanto à prevenção de incêndios nas áreas do Contratante.

Documento assinado eletronicamente, conforme horário oficial de Brasília, com fundamento no art. 5º do Decreto nº 10.543, de 13 de novembro de 2020.  
24/07/2024 as 18:02:04 por Valkiria Zucchetto Padilha Gerente Depto de Engenharia, Matrícula: 637.



**SERVIÇO PÚBLICO FEDERAL**  
**CONSELHO REGIONAL DE ENGENHARIA E AGRONOMIA DE SANTA CATARINA – CREA-SC**

**7.31.** Adotar as providências e precauções necessárias, inclusive consulta nos respectivos órgãos, se necessário for, a fim de que não venham a ser danificadas as redes hidrossanitárias, elétricas e de comunicação.

**7.32.** Estar registrada ou inscrita no Conselho Profissional competente, conforme as áreas de atuação previstas no Termo de Referência, em plena validade.

**7.33.** Obter junto aos órgãos competentes, conforme o caso, as licenças necessárias e demais documentos e autorizações exigíveis, na forma da legislação aplicável.

**7.34.** Refazer, às suas expensas, os trabalhos executados em desacordo com o estabelecido nas especificações, bem como substituir aqueles realizados com materiais defeituosos ou com vício de construção, pelo prazo de 05 (cinco) anos, contado da data de emissão do Termo de Recebimento Definitivo.

**7.35.** Utilizar somente matéria-prima florestal procedente, nos termos do artigo 11 do Decreto nº 5.975, de 2006, de: (a) manejo florestal, realizado por meio de Plano de Manejo Florestal Sustentável - PMFS devidamente aprovado pelo órgão competente do Sistema Nacional do Meio Ambiente - SISNAMA; (b) supressão da vegetação natural, devidamente autorizada pelo órgão competente do Sistema Nacional do Meio Ambiente - SISNAMA; (c) florestas plantadas; e (d) outras fontes de biomassa florestal, definidas em normas específicas do órgão ambiental competente.

**7.36.** Comprovar a procedência legal dos produtos ou subprodutos florestais utilizados em cada etapa da execução contratual, nos termos do artigo 4º, inciso IX, da Instrução Normativa SLTI/MP nº 1, de 19/01/2010, por ocasião da respectiva medição, mediante a apresentação dos seguintes documentos, conforme o caso:

**7.36.1.** Cópias autenticadas das notas fiscais de aquisição dos produtos ou subprodutos florestais;

**7.36.2.** Cópia dos Comprovantes de Registro do fornecedor e do transportador dos produtos ou subprodutos florestais junto ao Cadastro Técnico Federal de Atividades Potencialmente Poluidoras ou Utilizadoras de Recursos Ambientais - CTF, mantido pelo IBAMA, quando tal inscrição for obrigatória, acompanhados dos respectivos Certificados de Regularidade válidos, conforme artigo 17, inciso II, da Lei nº 6.938, de 1981, e Instrução Normativa IBAMA nº 05, de 15/03/2014, e legislação correlata;

**7.36.3.** Documento de Origem Florestal – DOF, instituído pela Portaria nº 253, de 18/08/2006, do Ministério do Meio Ambiente, e Instrução Normativa IBAMA nº 21, de 24/12/2014, quando se tratar de produtos ou subprodutos florestais de origem nativa cujo transporte e armazenamento exijam a emissão de tal licença obrigatória; e

**7.36.4.** Caso os produtos ou subprodutos florestais utilizados na execução contratual tenham origem em Estado que possua documento de controle próprio, o Contratado deverá apresentá-lo, em complementação ao DOF, a fim de demonstrar a regularidade do transporte e armazenamento nos limites do território estadual.

**7.37.** Observar as diretrizes, critérios e procedimentos para a gestão dos resíduos da construção civil estabelecidos na Resolução nº 307, de 05/07/2002, com as alterações posteriores, do Conselho Nacional

Documento assinado eletronicamente, conforme horário oficial de Brasília, com fundamento no art. 5º do Decreto nº 10.543, de 13 de novembro de 2020.  
24/07/2024 as 18:02:04 por Valkiria Zucchetto Padilha - Gerente Depto de Engenharia, Matrícula: 637.



**SERVIÇO PÚBLICO FEDERAL**  
**CONSELHO REGIONAL DE ENGENHARIA E AGRONOMIA DE SANTA CATARINA – CREA-SC**

de Meio Ambiente - CONAMA, conforme artigo 4º, §§ 2º e 3º, da Instrução Normativa SLTI/MP nº 1, de 19/01/2010, nos seguintes termos:

**7.37.1.** O gerenciamento dos resíduos originários da contratação deverá obedecer às diretrizes técnicas e procedimentos do Programa Municipal de Gerenciamento de Resíduos da Construção Civil, ou do Projeto de Gerenciamento de Resíduos da Construção Civil apresentado ao órgão competente, conforme o caso.

**7.37.2.** Nos termos dos artigos 3º e 10º da Resolução CONAMA nº 307, de 05/07/2002, o Contratado deverá providenciar a destinação ambientalmente adequada dos resíduos da construção civil originários da contratação, obedecendo, no que couber, aos seguintes procedimentos:

**7.37.2.1.** resíduos Classe A (reutilizáveis ou recicláveis como agregados): deverão ser reutilizados ou reciclados na forma de agregados, ou encaminhados a aterros de resíduos classe A de preservação de material para usos futuros.

**7.37.2.2.** resíduos Classe B (recicláveis para outras destinações): deverão ser reutilizados, reciclados ou encaminhados a áreas de armazenamento temporário, sendo dispostos de modo a permitir a sua utilização ou reciclagem futura.

**7.37.2.3.** resíduos Classe C (para os quais não foram desenvolvidas tecnologias ou aplicações economicamente viáveis que permitam a sua reciclagem/recuperação): deverão ser armazenados, transportados e destinados em conformidade com as normas técnicas específicas.

**7.37.2.4.** resíduos Classe D (perigosos, contaminados ou prejudiciais à saúde): deverão ser armazenados, transportados, reutilizados e destinados em conformidade com as normas técnicas específicas.

**7.37.3.** Em nenhuma hipótese o Contratado poderá dispor os resíduos originários da contratação em aterros de resíduos sólidos urbanos, áreas de “bota fora”, encostas, corpos d’água, lotes vagos e áreas protegidas por Lei, bem como em áreas não licenciadas.

**7.37.4.** Para fins de fiscalização do fiel cumprimento do Programa Municipal de Gerenciamento de Resíduos da Construção Civil, ou do Projeto de Gerenciamento de Resíduos da Construção Civil, conforme o caso, o Contratado comprovará, sob pena de multa, que todos os resíduos removidos estão acompanhados de Controle de Transporte de Resíduos, em conformidade com as normas da Agência Brasileira de Normas Técnicas - ABNT, ABNT NBR ns. 15.112, 15.113, 15.114, 15.115 e 15.116, de 2004.

**7.38.** Observar as seguintes diretrizes de caráter ambiental:

**7.38.1.** Qualquer instalação, equipamento ou processo, situado em local fixo, que libere ou emita matéria para a atmosfera, por emissão pontual ou fugitiva, utilizado na execução contratual, deverá respeitar os limites máximos de emissão de poluentes admitidos na Resolução CONAMA nº 382, de 26/12/2006, e legislação correlata, de acordo com o poluente e o tipo de fonte.

**7.38.2.** Na execução contratual, conforme o caso, a emissão de ruídos não poderá ultrapassar os níveis considerados aceitáveis pela Norma NBR-10.151 - Avaliação do Ruído em Áreas Habitadas visando o conforto da comunidade, da Associação Brasileira de Normas Técnicas - ABNT, ou aqueles estabelecidos

Documento assinado eletronicamente, conforme horário oficial de Brasília, com fundamento no art. 5º do Decreto nº 10.543, de 13 de novembro de 2020.  
24/07/2024 as 18:02:04 por Valkiria Zucchetto Padilha Gerente Depto de Engenharia, Matrícula: 637.



**SERVIÇO PÚBLICO FEDERAL**  
**CONSELHO REGIONAL DE ENGENHARIA E AGRONOMIA DE SANTA CATARINA – CREA-SC**

na NBR-10.152 - Níveis de Ruído para conforto acústico, da Associação Brasileira de Normas Técnicas - ABNT, nos termos da Resolução CONAMA nº 01, de 08/03/90, e legislação correlata.

**7.39.** Nos termos do artigo 4º, § 3º, da Instrução Normativa SLTI/MP nº 1, de 19/01/2010, deverão ser utilizados, na execução contratual, agregados reciclados, sempre que existir a oferta de tais materiais, capacidade de suprimento e custo inferior em relação aos agregados naturais, inserindo-se na planilha de formação de preços os custos correspondentes.

**7.40.** Responder por qualquer acidente de trabalho na execução dos serviços, por uso indevido de patentes registradas em nome de terceiros, por danos resultantes de defeitos ou incorreções dos serviços ou dos bens do Contratante, de seus funcionários ou de terceiros, ainda que ocorridos em via pública junto ao serviço de engenharia.

**7.41.** Realizar, conforme o caso, por meio de laboratórios previamente aprovados pela fiscalização e sob suas custas, os testes, ensaios, exames e provas que lhe caibam necessárias ao controle de qualidade dos materiais, serviços e equipamentos a serem aplicados nos trabalhos, conforme procedimento previsto nas especificações.

**7.42.** Providenciar, conforme o caso, as ligações definitivas das utilidades previstas no projeto (água, esgoto, gás, energia elétrica, telefone etc.), bem como atuar junto aos órgãos federais, estaduais e municipais e concessionárias de serviços públicos para a obtenção de licenças e regularização dos serviços e atividades concluídas (ex.: Habite-se, Licença Ambiental de Operação etc.).

## **8. DAS OBRIGAÇÕES PERTINENTES À LGPD**

**8.1.** É vedado às partes a utilização de todo e qualquer dado pessoal repassado em decorrência da execução contratual para finalidade distinta daquela do objeto da contratação, sob pena de responsabilização administrativa, civil e criminal.

**8.2.** As partes se comprometem a manter sigilo e confidencialidade de todas as informações em especial os dados pessoais e os dados pessoais sensíveis – repassados em decorrência da execução contratual, em consonância com o disposto na Lei n. 13.709/2018, sendo vedado o repasse das informações a outras empresas ou pessoas, salvo aquelas decorrentes de obrigações legais ou para viabilizar o cumprimento do instrumento contratual.

**8.3.** As partes responderão administrativa e judicialmente, em caso de causarem danos patrimoniais, morais, individual ou coletivo, aos titulares de dados pessoais, repassados em decorrência da execução contratual, por inobservância à LGPD.

**8.4.** A CONTRATADA declara que tem ciência da existência da Lei Geral de Proteção de Dados (LGPD) e, se compromete a adequar todos os procedimentos internos ao disposto na legislação, com intuito de proteção dos dados pessoais repassados pelo CONTRATANTE.

**8.5.** A CONTRATADA fica obrigada a comunicar ao CONTRATANTE, em até 24 (vinte e quatro) horas, qualquer incidente de acessos não autorizados aos dados pessoais, situações acidentais ou ilícitas de destruição, perda, alteração, comunicação ou qualquer forma de tratamento inadequado ou ilícito, bem como adotar as providências dispostas no art. 48 da LGPD

Documento assinado eletronicamente, conforme horário oficial de Brasília, com fundamento no art. 5º do Decreto nº 10.543, de 13 de novembro de 2020.  
24/07/2024 as 18:02:04 por Valkiria Zucchetto Padilha Gerente Depto de Engenharia, Matrícula: 637.



**SERVIÇO PÚBLICO FEDERAL**  
**CONSELHO REGIONAL DE ENGENHARIA E AGRONOMIA DE SANTA CATARINA – CREA-SC**

## **9. DAS SANÇÕES PARA O CASO DE INADIMPLEMENTO**

**9.1.** Comete infração administrativa, nos termos da Lei nº 14.133, de 2021, o contratado que:

- a) der causa à inexecução parcial da contratação;
- b) der causa à inexecução parcial da contratação que cause grave dano à Administração ou ao funcionamento dos serviços públicos ou ao interesse coletivo;
- c) der causa à inexecução total da contratação;
- d) ensejar o retardamento da execução ou da entrega do objeto da contratação sem motivo justificado;
- e) apresentar documentação falsa ou prestar declaração falsa durante a execução da contratação;
- f) praticar ato fraudulento na execução da contratação;
- g) comportar-se de modo inidôneo ou cometer fraude de qualquer natureza;
- h) praticar ato lesivo previsto no art. 5º da Lei nº 12.846, de 1º de agosto de 2013.

**9.2.** Serão aplicadas ao contratado que incorrer nas infrações acima descritas as seguintes sanções:

i) Advertência, quando o contratado der causa à inexecução parcial da contratação, sempre que não se justificar a imposição de penalidade mais grave (art. 156, §2º, da Lei nº 14.133, de 2021);

ii) Impedimento de licitar e contratar, quando praticadas as condutas descritas nas alíneas “b”, “c” e “d” do subitem acima deste termo, sempre que não se justificar a imposição de penalidade mais grave (art. 156, § 4º, da Lei nº 14.133, de 2021);

iii) Declaração de inidoneidade para licitar e contratar, quando praticadas as condutas descritas nas alíneas “e”, “f”, “g” e “h” do subitem acima deste termo, bem como nas alíneas “b”, “c” e “d”, que justifiquem a imposição de penalidade mais grave (art. 156, §5º, da Lei nº 14.133, de 2021).

iv) Multa:

(1) Moratória de 1% (um por cento) por dia de atraso injustificado sobre o valor da parcela inadimplida, até o limite de 15 (quinze) dias;

a. O atraso superior a 15 (quinze) dias autoriza a Administração a promover a extinção da contratação por descumprimento ou cumprimento irregular de suas cláusulas, conforme dispõe o inciso I do art. 137 da Lei n. 14.133, de 2021.

(2) Compensatória de 10% (dez por cento) sobre o valor total da contratação, no caso de inexecução total do objeto;

**9.3.** A aplicação das sanções previstas neste termo não exclui, em hipótese alguma, a obrigação de reparação integral do dano causado ao Contratante (art. 156, §9º, da Lei nº 14.133, de 2021)

**9.4.** Todas as sanções previstas neste termo poderão ser aplicadas cumulativamente com a multa (art. 156, §7º, da Lei nº 14.133, de 2021).

Documento assinado eletronicamente, conforme horário oficial de Brasília, com fundamento no art. 5º do Decreto nº 10.543, de 13 de novembro de 2020.  
24/07/2024 as 18:02:04 por Valkiria Zucchetto Padilha Gerente Depto de Engenharia, Matrícula: 637.



**SERVIÇO PÚBLICO FEDERAL**  
**CONSELHO REGIONAL DE ENGENHARIA E AGRONOMIA DE SANTA CATARINA – CREA-SC**

**9.5. 12.4.1.** Antes da aplicação da multa será facultada a defesa do interessado no prazo de 15 (quinze) dias úteis, contado da data de sua intimação (art. 157, da Lei nº 14.133, de 2021)

**9.6.** Se a multa aplicada e as indenizações cabíveis forem superiores ao valor do pagamento eventualmente devido pelo Contratante ao Contratado, além da perda desse valor, a diferença será descontada da garantia prestada ou será cobrada judicialmente (art. 156, §8º, da Lei nº 14.133, de 2021).

**9.7.** Previamente ao encaminhamento à cobrança judicial, a multa poderá ser recolhida administrativamente no prazo máximo de 30 (trinta) dias, a contar da data do recebimento da comunicação enviada pela autoridade competente.

**9.8.** A aplicação das sanções realizar-se-á em processo administrativo que assegure o contraditório e a ampla defesa ao Contratado, observando-se o procedimento previsto no caput e parágrafos do art. 158 da Lei nº 14.133, de 2021, para as penalidades de impedimento de licitar e contratar e de declaração de inidoneidade para licitar ou contratar.

**9.9.** Na aplicação das sanções serão considerados (art. 156, §1º, da Lei nº 14.133, de 2021):

- a) a natureza e a gravidade da infração cometida;
- b) as peculiaridades do caso concreto;
- c) as circunstâncias agravantes ou atenuantes;
- d) os danos que dela provierem para o Contratante;
- e) a implantação ou o aperfeiçoamento de programa de integridade, conforme normas e orientações dos órgãos de controle.

**9.10.** Os atos previstos como infrações administrativas na Lei nº 14.133, de 2021, ou em outras leis de licitações e contratos da Administração Pública que também sejam tipificados como atos lesivos na Lei nº 12.846, de 2013, serão apurados e julgados conjuntamente, nos mesmos autos, observados o rito procedimental e autoridade competente definidos na referida Lei (art. 159 da Lei nº 14.133, de 2021).

**9.11.** A personalidade jurídica do Contratado poderá ser desconsiderada sempre que utilizada com abuso do direito para facilitar, encobrir ou dissimular a prática dos atos ilícitos previstos neste termo ou para provocar confusão patrimonial, e, nesse caso, todos os efeitos das sanções aplicadas à pessoa jurídica serão estendidos aos seus administradores e sócios com poderes de administração, à pessoa jurídica sucessora ou à empresa do mesmo ramo com relação de coligação ou controle, de fato ou de direito, com o Contratado, observados, em todos os casos, o contraditório, a ampla defesa e a obrigatoriedade de análise jurídica prévia (art. 160, da Lei nº 14.133, de 2021)

**9.12.** O Contratante deverá, no prazo máximo de 15 (quinze) dias úteis, contado da data de aplicação da sanção, informar e manter atualizados os dados relativos às sanções por ela aplicadas, para fins de publicidade no Cadastro Nacional de Empresas Inidôneas e Suspensas (Ceis) e no Cadastro Nacional de Empresas Punidas (Cnep), instituídos no âmbito do Poder Executivo Federal. (Art. 161, da Lei nº 14.133, de 2021)

**9.13.** As sanções de impedimento de licitar e contratar e declaração de inidoneidade para licitar ou contratar são passíveis de reabilitação na forma do art. 163 da Lei nº 14.133/21.

Documento assinado eletronicamente, conforme horário oficial de Brasília, com fundamento no art. 5º do Decreto nº 10.543, de 13 de novembro de 2020.  
24/07/2024 as 18:02:04 por Valkiria Zucchetto Padilha Gerente Depto de Engenharia, Matrícula: 637.



**SERVIÇO PÚBLICO FEDERAL**  
**CONSELHO REGIONAL DE ENGENHARIA E AGRONOMIA DE SANTA CATARINA – CREA-SC**

**10. MODELO DE GESTÃO DA CONTRATAÇÃO**

**10.1.** A contratação deverá ser executado fielmente pelas partes, de acordo com as cláusulas avençadas e as normas da Lei nº 14.133, de 2021 e pelo Regulamento de Licitações e Contratos Administrativos do Crea-SC – RLCA, instituído pela Portaria nº 233, de 30 de dezembro de 2023, da Presidência deste Conselho, e cada parte responderá pelas consequências de sua inexecução total ou parcial.

**10.2.** Em caso de impedimento, ordem de paralisação ou suspensão da contratação, o cronograma de execução será prorrogado automaticamente pelo tempo correspondente, anotadas tais circunstâncias mediante simples apostila.

**10.3.** As comunicações entre o órgão ou entidade e a contratada devem ser realizadas por escrito sempre que o ato exigir tal formalidade, admitindo-se o uso de mensagem eletrônica para esse fim.

**10.4.** O órgão ou entidade poderá convocar representante da empresa para adoção de providências que devam ser cumpridas de imediato.

**10.5.** Após a assinatura da contratação ou instrumento equivalente, o órgão ou entidade poderá convocar o representante da empresa contratada para reunião inicial para apresentação do plano de fiscalização, que conterá informações acerca das obrigações contratuais, dos mecanismos de fiscalização, das estratégias para execução do objeto, do plano complementar de execução da contratada, quando houver, do método de aferição dos resultados e das sanções aplicáveis, dentre outros.

**10.6.** A Contratada designará formalmente o preposto da empresa, antes do início da prestação dos serviços, indicando no instrumento os poderes e deveres em relação à execução do objeto contratado.

**10.7.** O Contratante poderá recusar, desde que justificadamente, a indicação ou a manutenção do preposto da empresa, hipótese em que a Contratada designará outro para o exercício da atividade.

**10.8.** A execução da contratação deverá ser acompanhada e fiscalizada pelo(s) fiscal(is) da contratação, ou pelos respectivos substitutos (Lei nº 14.133, de 2021, art. 117, caput).

**10.9.** O fiscal técnico da contratação acompanhará a execução da contratação, para que sejam cumpridas todas as condições estabelecidas no Termo de Referência, de modo a assegurar os melhores resultados para a Administração.

**10.10.** O fiscal técnico da contratação anotará no histórico de gerenciamento da contratação todas as ocorrências relacionadas à execução da contratação, com a descrição do que for necessário para a regularização das faltas ou dos defeitos observados.

**10.11.** Identificada qualquer inexatidão ou irregularidade, o fiscal técnico da contratação emitirá notificações para a correção da execução da contratação, determinando prazo para a correção.

**10.12.** O fiscal técnico da contratação informará ao gestor do contato, em tempo hábil, a situação que demandar decisão ou adoção de medidas que ultrapassem sua competência, para que adote as medidas necessárias e saneadoras, se for o caso.

Documento assinado eletronicamente, conforme horário oficial de Brasília, com fundamento no art. 5º do Decreto nº 10.543, de 13 de novembro de 2020.  
24/07/2024 as 18:02:04 por Valkiria Zucchetto Padilha Gerente Depto de Engenharia, Matrícula: 637.



**SERVIÇO PÚBLICO FEDERAL**  
**CONSELHO REGIONAL DE ENGENHARIA E AGRONOMIA DE SANTA CATARINA – CREA-SC**

**10.13.** No caso de ocorrências que possam inviabilizar a execução da contratação nas datas aprezadas, o fiscal técnico da contratação comunicará o fato imediatamente ao gestor da contratação.

**10.14.** O fiscal técnico da contratação comunicará ao gestor da contratação, em tempo hábil, o término da contratação sob sua responsabilidade, com vistas à tempestiva renovação ou à prorrogação contratual.

**10.15.** O fiscal administrativo da contratação verificará a manutenção das condições de habilitação da contratada, acompanhará o empenho, o pagamento, as garantias, as glosas e a formalização de apostilamento e termos aditivos, solicitando quaisquer documentos comprobatórios pertinentes, caso necessário.

**10.16.** Caso ocorra descumprimento das obrigações contratuais, o fiscal administrativo da contratação atuará tempestivamente na solução do problema, reportando ao gestor da contratação para que tome as providências cabíveis, quando ultrapassar a sua competência.

**10.17.** O gestor da contratação coordenará a atualização do processo de acompanhamento e fiscalização da contratação contendo todos os registros formais da execução no histórico de gerenciamento da contratação, a exemplo da ordem de serviço, do registro de ocorrências, das alterações e das prorrogações contratuais, elaborando relatório com vistas à verificação da necessidade de adequações da contratação para fins de atendimento da finalidade da administração.

**10.18.** O gestor da contratação acompanhará os registros realizados pelos fiscais da contratação, de todas as ocorrências relacionadas à execução da contratação e as medidas adotadas, informando, se for o caso, à autoridade superior àquelas que ultrapassarem a sua competência.

**10.19.** O gestor da contratação acompanhará a manutenção das condições de habilitação da contratada, para fins de empenho de despesa e pagamento, e anotar os problemas que obstem o fluxo normal da liquidação e do pagamento da despesa no relatório de riscos eventuais.

**10.20.** O gestor da contratação emitirá documento comprobatório da avaliação realizada pelos fiscais técnico, administrativo e setorial quanto ao cumprimento de obrigações assumidas pelo contratado, com menção ao seu desempenho na execução contratual, baseado nos indicadores objetivamente definidos e aferidos, e a eventuais penalidades aplicadas, devendo constar do cadastro de atesto de cumprimento de obrigações.

**10.21.** O gestor da contratação tomará providências para a formalização de processo administrativo de responsabilização para fins de aplicação de sanções, a ser conduzido pela comissão de que trata o art. 158 da Lei nº 14.133, de 2021, ou pelo agente ou pelo setor com competência para tal, conforme o caso.

**10.22.** O gestor da contratação deverá elaborar relatório final com informações sobre a consecução dos objetivos que tenham justificado a contratação e eventuais condutas a serem adotadas para o aprimoramento das atividades da Administração.

**10.23.** O gestor da contratação deverá enviar a documentação pertinente ao setor competente para a formalização dos procedimentos de liquidação e pagamento, no valor dimensionado pela fiscalização e gestão nos termos da contratação.

Documento assinado eletronicamente, conforme horário oficial de Brasília, com fundamento no art. 5º do Decreto nº 10.543, de 13 de novembro de 2020.  
24/07/2024 as 18:02:04 por Valkiria Zucchetto Padilha Gerente Depto de Engenharia, Matrícula: 637.





**SERVIÇO PÚBLICO FEDERAL**  
**CONSELHO REGIONAL DE ENGENHARIA E AGRONOMIA DE SANTA CATARINA – CREA-SC**

## **11. CRITÉRIOS DE MEDIÇÃO E PAGAMENTO**

**11.1.** A avaliação da execução do objeto utilizará o disposto neste item.

**11.1.1.** Será indicada a retenção ou glosa no pagamento, proporcional à irregularidade verificada, sem prejuízo das sanções cabíveis, caso se constate que a Contratada:

**11.1.1.1.** não produzir os resultados acordados,

**11.1.1.2.** deixar de executar, ou não executar com a qualidade mínima exigida as atividades contratadas; ou

**11.1.1.3.** deixar de utilizar materiais e recursos humanos exigidos para a execução do serviço, ou utilizá-los com qualidade ou quantidade inferior à demandada.

### **11.2. Do Recebimento**

**11.2.1.** Os serviços serão recebidos provisoriamente no prazo de até 10 (dez) dias, a contar da comunicação por parte do contratado direcionada ao agente de fiscalização, conforme artigo 74 do Regulamento de Licitações e Contratos Administrativos do Crea-SC – RLCA, instituído pela Portaria nº 233, de 30 de dezembro de 2023, da Presidência deste Conselho.

**11.2.2.** O Contratado fica obrigado a reparar, corrigir, remover, reconstruir ou substituir, às suas expensas, no todo ou em parte o objeto em que se verificarem vícios, defeitos ou incorreções resultantes da execução ou materiais empegados, cabendo à fiscalização mão atestar os serviços até que sejam sanadas todas as eventuais pendências que possam vir a ser apontadas no recebimento provisório.

**11.2.3.** Os serviços poderão ser rejeitados, no todo ou em parte, quando em desacordo com as especificações constantes neste Termo de Referência e na proposta sem prejuízo da aplicação das penalidades.

**11.2.4.** Os serviços serão recebidos definitivamente no prazo de 10 (dez) dias, contados do recebimento provisório, por servidor ou comissão designada pela autoridade competente, após a verificação da qualidade e quantidade do serviço e consequente aceitação mediante termo detalhado.

**11.2.5.** Nenhum prazo de recebimento ocorrerá enquanto pendente a solução, pelo contratado, de inconsistências verificadas na execução do objeto ou no instrumento de cobrança.

**11.2.6.** Somente após a emissão do termo de recebimento definitivo/parcial ou definitivo deve ser autorizada à contratada a emissão da Nota Fiscal/Fatura correspondente.

**11.2.7.** O recebimento dos serviços, ainda que definitivo, não excluirá a responsabilidade civil pela solidez e pela segurança do serviço nem a responsabilidade ético-profissional pela perfeita execução da contratação.

### **11.3. Liquidação**

Documento assinado eletronicamente, conforme horário oficial de Brasília, com fundamento no art. 5º do Decreto nº 10.543, de 13 de novembro de 2020.  
24/07/2024 as 18:02:04 por Valkiria Zucchetto Padilha Gerente Depto de Engenharia, Matrícula: 637.



**SERVIÇO PÚBLICO FEDERAL**  
**CONSELHO REGIONAL DE ENGENHARIA E AGRONOMIA DE SANTA CATARINA – CREA-SC**

**11.3.1.** Recebida a Nota Fiscal, Fatura ou documento de cobrança equivalente, correrá o prazo de 10 (dez) dias úteis para fins de liquidação, na forma desta seção, prorrogáveis por igual período.

**11.3.2.** O prazo de que trata o item anterior será reduzido à metade, mantendo-se a possibilidade de prorrogação, nos casos de contratações decorrentes de despesas cujos valores não ultrapassem o limite de que trata o inciso II do art. 75 da Lei nº 14.133, de 2021.

**11.3.3.** Para fins de liquidação, o setor competente deve verificar se a Nota Fiscal ou Fatura apresentada expressa os elementos necessários e essenciais do documento, tais como: a) o prazo de validade; b) a data da emissão; c) os dados da contratação e do órgão contratante; d) o período respectivo de execução da contratação; f) o valor a pagar; e g) eventual destaque do valor de retenções tributárias cabíveis.

**11.3.4.** Havendo erro na apresentação da Nota Fiscal/Fatura, ou circunstância que impeça a liquidação da despesa, esta ficará sobrestada até que o contratado providencie as medidas saneadoras, reiniciando-se o prazo após a comprovação da regularização da situação, sem ônus à contratante;

**11.3.5.** A Nota Fiscal ou Fatura deverá ser obrigatoriamente acompanhada da comprovação da regularidade fiscal, constatada por meio de consulta on-line ao SICAF ou, na impossibilidade de acesso ao referido Sistema, mediante consulta aos sítios eletrônicos oficiais ou à documentação mencionada no art. 68 da Lei nº 14.133/2021.

**11.3.6.** A Administração deverá realizar consulta ao SICAF para: a) verificar a manutenção das condições de habilitação exigidas; b) identificar possível razão que impeça a contratação no âmbito do órgão ou entidade, tais como a proibição de contratar com a Administração ou com o Poder Público, bem como ocorrências impeditivas indiretas.

**11.3.7.** Constatando-se, junto ao SICAF, a situação de irregularidade do contratado, será providenciada sua notificação, por escrito, para que, no prazo de 10 (dez) dias úteis, regularize sua situação ou, no mesmo prazo, apresente sua defesa. O prazo poderá ser prorrogado uma vez, por igual período, a critério do contratante.

**11.3.8.** Não havendo regularização ou sendo a defesa considerada improcedente, o contratante deverá comunicar aos órgãos responsáveis pela fiscalização da regularidade fiscal quanto à inadimplência do contratado, bem como quanto à existência de pagamento a ser efetuado, para que sejam acionados os meios pertinentes e necessários para garantir o recebimento de seus créditos.

**11.3.9.** Persistindo a irregularidade, o contratante deverá adotar as medidas necessárias à rescisão contratual nos autos do processo administrativo correspondente, assegurada ao contratado a ampla defesa.

**11.3.10.** Havendo a efetiva execução do objeto, os pagamentos serão realizados normalmente, até que se decida pela rescisão da contratação, caso o contratado não regularize sua situação junto ao SICAF.

#### **11.4. Prazo de pagamento**

Documento assinado eletronicamente, conforme horário oficial de Brasília, com fundamento no art. 5º do Decreto nº 10.543, de 13 de novembro de 2020.  
24/07/2024 as 18:02:04 por Valkiria Zucchetto Padilha - Gerente Depto de Engenharia, Matrícula: 637.



**SERVIÇO PÚBLICO FEDERAL**  
**CONSELHO REGIONAL DE ENGENHARIA E AGRONOMIA DE SANTA CATARINA – CREA-SC**

**11.4.1.** O pagamento será efetuado no prazo máximo de até 10 (dez) dias úteis, contados da finalização da liquidação da despesa, conforme seção anterior.

**11.4.2.** No caso de atraso pelo Contratante, os valores devidos ao contratado serão atualizados monetariamente entre o termo final do prazo de pagamento até a data de sua efetiva realização, mediante aplicação do índice IPCA de correção monetária.

### **11.5. Forma de Pagamento**

**11.5.1.** O pagamento será realizado através de ordem bancária, para crédito em banco, agência e conta corrente indicados pelo contratado.

**11.5.2.** Será considerada data do pagamento o dia em que constar como emitida a ordem bancária para pagamento.

**11.5.3.** Quando do pagamento, será efetuada a retenção tributária prevista na legislação aplicável.

**11.5.3.1.** Independentemente do percentual de tributo inserido na planilha, quando houver, serão retidos na fonte, quando da realização do pagamento, os percentuais estabelecidos na legislação vigente.

**11.5.4.** O contratado regularmente optante pelo Simples Nacional, nos termos da Lei Complementar nº 123, de 2006, não sofrerá a retenção tributária quanto aos impostos e contribuições abrangidos por aquele regime. No entanto, o pagamento ficará condicionado à apresentação de comprovação, por meio de documento oficial, de que faz jus ao tratamento tributário favorecido previsto na referida Lei Complementar.

## **12. FORMA E CRITÉRIOS DE SELEÇÃO DO FORNECEDOR**

**12.1.** O fornecedor será selecionado por meio da realização de procedimento de dispensa de licitação, com fundamento na hipótese do artigo 75, inciso I, da Lei nº 14.133, de 1º de abril de 2021, e pelo artigo 68, item 6, alínea “a”, do Regulamento de Licitações e Contratos Administrativos do Crea-SC – RLCA, instituído pela Portaria nº 233, de 30 de dezembro de 2023, da Presidência deste Conselho.

**12.2.** Previamente à celebração da contratação, a Administração verificará o eventual descumprimento das condições para contratação, especialmente quanto à existência de sanção que a impeça, mediante a consulta a cadastros informativos oficiais, tais como:

a) SICAF;

b) Cadastro Nacional de Empresas Inidôneas e Suspensas - CEIS, mantido pela Controladoria-Geral da União ([www.portaldatransparencia.gov.br/ceis](http://www.portaldatransparencia.gov.br/ceis));

c) Cadastro Nacional de Empresas Punidas – CNEP, mantido pela Controladoria-Geral da União (<https://www.portaltransparencia.gov.br/sancoes/cnep>);

**12.2.1.** Para a consulta de licitantes pessoas jurídicas poderá haver a substituição das consultas dos itens “a”, “b” e “c” acima pela Consulta Consolidada de Pessoa Jurídica do TCU ([Certidões Administração Pública Federal \(tcu.gov.br\)](http://Certidões Administração Pública Federal (tcu.gov.br)));

Documento assinado eletronicamente, conforme horário oficial de Brasília, com fundamento no art. 5º do Decreto nº 10.543, de 13 de novembro de 2020.  
24/07/2024 as 18:02:04 por Valkiria Zucchetto Padilha - Gerente Depto de Engenharia, Matrícula: 637.



**SERVIÇO PÚBLICO FEDERAL**  
**CONSELHO REGIONAL DE ENGENHARIA E AGRONOMIA DE SANTA CATARINA – CREA-SC**

**12.2.2.** Os endereços eletrônicos informados poderão ser substituídos a critério do respectivo mantenedor. Portanto, será considerado, para todos os efeitos, o endereço eletrônico que eventualmente venha a substituir os indicados neste instrumento.

**12.3.** Habilitação jurídica:

**12.3.1.** Pessoa física:

a) Prova de inscrição no Cadastro de Pessoas Físicas (CPF);

b) Certidão de Débitos Relativos a Créditos Tributários Federais e à Dívida Ativa da União (<https://solucoes.receita.fazenda.gov.br/Servicos/certidaointernet/PF/Emitir>);

c) Certidão Negativa de Débitos Trabalhistas – CNDT; (<https://cndt-certidao.tst.jus.br/inicio.faces>);

d) Certidão Negativa de Licitantes Inidôneos, do Tribunal de Contas da União – TCU ([https://contas.tcu.gov.br/ords/f?p=704144:3:109195372588583:::P3\\_TIPO:CPF](https://contas.tcu.gov.br/ords/f?p=704144:3:109195372588583:::P3_TIPO:CPF));

e) Certificado de Registro Cadastral - CRC, junto ao SICAF (Sistema de Cadastro de Fornecedores).

**12.3.2.** Pessoa Jurídica:

**a)** Prova de inscrição no Cadastro Nacional de Pessoas Jurídicas do Ministério da Fazenda (CNPJ);

**b)** No caso de empresário individual: inscrição no Registro Público de Empresas Mercantis, a cargo da Junta Comercial da respectiva sede;

**c)** Em se tratando de microempreendedor individual – MEI: Certificado da Condição de Individual - CCMEI, cuja aceitação ficará condicionada à verificação da autenticidade no sítio [www.portaldoempreendedor.gov.br](http://www.portaldoempreendedor.gov.br);

**d)** No caso de sociedade empresária ou empresa individual de responsabilidade limitada - EIRELI: ato constitutivo, estatuto ou contrato social em vigor, devidamente registrado na Junta Comercial da respectiva sede, acompanhado de documento comprobatório de seus administradores;

**e)** Inscrição no Registro Público de Empresas Mercantis onde opera, com averbação no Registro onde tem sede a matriz, no caso de ser o participante sucursal, filial ou agência;

**f)** No caso de sociedade simples: inscrição do ato constitutivo no Registro Civil das Pessoas Jurídicas do local de sua sede, acompanhada de prova da indicação dos seus administradores;

**g)** No caso de cooperativa: ata de fundação e estatuto social em vigor, com a ata da assembleia que o aprovou, devidamente arquivado na Junta Comercial ou inscrito no Registro Civil das Pessoas Jurídicas da respectiva sede, bem como o registro de que trata o art. 107 da Lei nº 5.764, de 1971;

**h)** O interessado poderá deixar de encaminhar a documentação exigida no item **5.1. Habilitação Jurídica**, uma vez que tenha a documentação atualizada junto ao SICAF.

**12.4.** Habilitação fiscal, social e trabalhista:

Documento assinado eletronicamente, conforme horário oficial de Brasília, com fundamento no art. 5º do Decreto nº 10.543, de 13 de novembro de 2020.  
24/07/2024 as 18:02:04 por Valkiria Zucchetto Padilha Gerente Depto de Engenharia, Matrícula: 637.



**SERVIÇO PÚBLICO FEDERAL**  
**CONSELHO REGIONAL DE ENGENHARIA E AGRONOMIA DE SANTA CATARINA – CREA-SC**

- a) Certidão Conjunta Negativa de Débitos ou Positiva com efeitos de Negativa, relativa a Tributos Federais (inclusive as contribuições sociais) e à Dívida Ativa da União;
- b) Certidão de regularidade de débito para com o Fundo de Garantia por Tempo de Serviço (FGTS);
- c) Prova de inexistência de débitos inadimplidos perante a Justiça do Trabalho, mediante a apresentação de certidão negativa ou positiva com efeitos de negativa, nos termos do Título VII-A da Consolidação das Leis do Trabalho, aprovada pelo Decreto Lei nº 5.452, de 1º de maio de 1943;
- d) Certidão de Regularidade com a Fazenda Estadual (Certidão Negativa ou Positiva com Efeitos de Negativa de Débitos de Tributos Estaduais), do domicílio ou sede do fornecedor;
- e) Certidão de Regularidade com a Fazenda Municipal (Certidão Negativa ou Positiva com Efeitos de Negativa de Débitos de Tributos Municipal), do domicílio ou sede do fornecedor;
- f) Consulta optante pelo Simples Nacional;
- g) Cumprimento do disposto no inciso XXXIII do art. 7º da Constituição Federal;

**13. DA DOTAÇÃO ORÇAMENTARIA**

**13.1.** As despesas decorrentes deste Termo de Referência correrão à conta do Elemento de Despesa Orçamentária nº 6.2.2.1.1.02.01.01.002 - Reformas.

Florianópolis/SC (datado e assinado eletronicamente).

**Eng. Civil Valkiria Zucchetto Padilha**  
**Gerente do Departamento de Engenharia do CREA-SC**

Documento assinado eletronicamente, conforme horário oficial de Brasília, com fundamento no art. 5º do Decreto nº 10.543, de 13 de novembro de 2020.  
24/07/2024 as 18:02:04 por Valkiria Zucchetto Padilha Gerente Depto de Engenharia, Matrícula: 637.

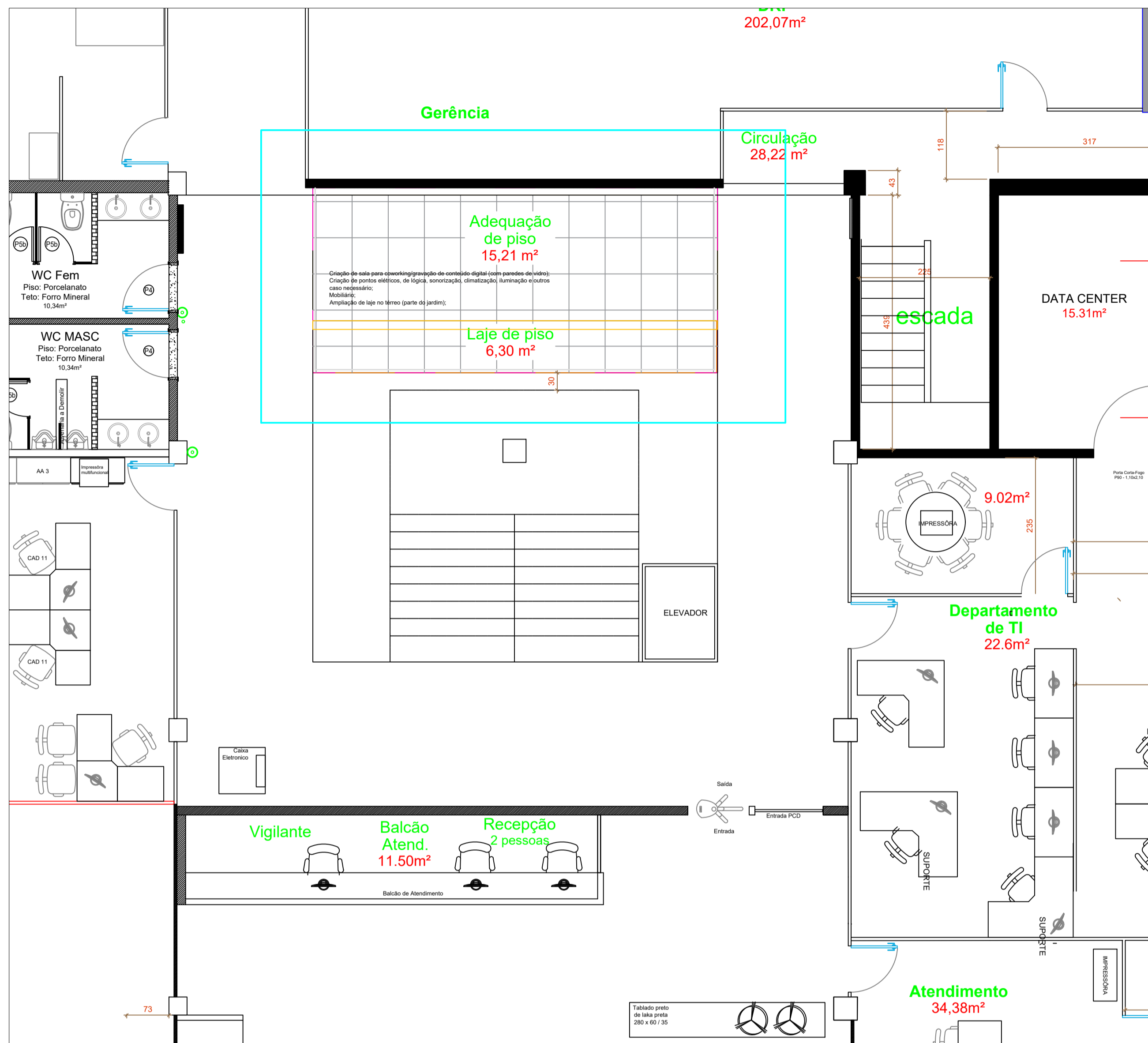

Detalhe Mezanino Térreo  
Sem Escala

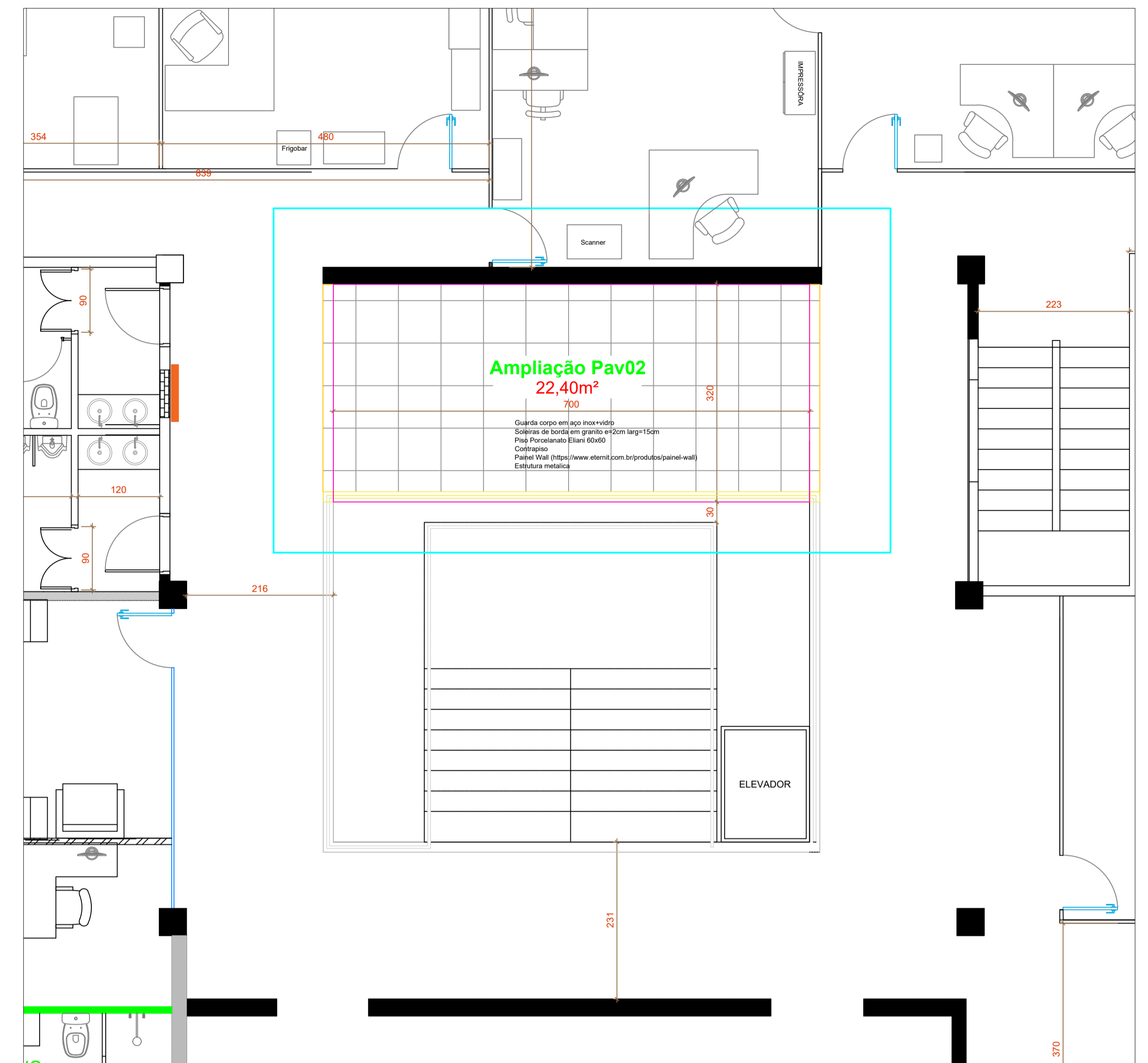

Detalhe Mezanino Superior  
Sem Escala



SERVIÇO PÚBLICO FEDERAL  
CONSELHO REGIONAL DE ENGENHARIA E AGRONOMIA DE SANTA CATARINA – CREA-SC

## Autorização de Fornecimento – Contratação Direta pelo Valor

Protocolo nº: 5-240086989-2

Data: 07/08/2024

Fornecedor: A MAIS B ARQUITETURA LTDA

CNPJ/CPF nº: 39.817.444/0001-50

Objeto: Serviço

Nº	Quant.:	Unid:	Descrição detalhada do objeto	R\$ Unitário	R\$ Total
01	1,00	Unid	Projeto de Arquitetura de Ampliação para os espaços de trabalho localizado no vão central do edifício sede e apresenta área aproximada de trinta metros quadrados. A prestação do serviço de arquitetura considera projeto de ampliação utilizando estrutura metálica, definição de vedações e fechamentos, definição de pontos elétricos, definição de pontos de iluminação. A entrega será composta por apresentação de plantas, cortes, vistas, imagens renderizadas (3D), detalhamento	7.200,00	7.200,00
02	1,00	Unid	Projeto Estrutural de Ampliação	4.000,00	4.000,00
03	1,00	Unid	Documentos: memorial descritivo com quantitativo e planilha orçamentária para compor processo licitatório.	3.500,00	3.500,00
04		Unid			
05					
06					
07					
08					
09					
10					
11					
12					
13					
14					
15					
16					
17					
18					
19					
20					
				<b>Total R\$:</b>	<b>14.700,00</b>

Documento assinado eletronicamente, conforme horário oficial de Brasília, com fundamento no art. 5º do Decreto nº 10.543, de 13 de novembro de 2020.  
07/08/2024 as 16:50:22 por Murilo Rebello Hoffmann Gerente Administracao, Matricula: 460.



Rod. Admar Gonzaga, 2125 - Itacorubi, Florianópolis, SC 88034-001  
(48) 3331.2000 - falecom@crea-sc.org.br - [www.crea-sc.org.br](http://www.crea-sc.org.br)

A autenticidade do documento pode ser verificada no site <https://sicweb.crea-sc.org.br/autenticidade>, mediante preenchimento do Token: 0d981742-d449-4efc-b86e-d1c9926f69aa

RQ-DA-004  
Revisão 12



SERVIÇO PÚBLICO FEDERAL  
CONSELHO REGIONAL DE ENGENHARIA E AGRONOMIA DE SANTA CATARINA – CREA-SC

UGB: DEPARTAMENTO DE ENGENHARIA

Endereço de Entrega: RODOIA: ADMAR GONZAGA, 2.125 BAIRRO: ITACORUBI CIDADE: FLORIANOPOLIS/SC

Observações

Fica estipulado um prazo de 30 (trinta) dias para a entrega do projeto arquitetônico e estrutural. Haverá duas reuniões, que poderão ser virtuais ou presenciais conforme solicitação do cliente, para apresentação e aprovação de etapas do projeto. Assim, o prazo poderá ser dilatado em função dos resultados das reuniões. Fica estipulado um prazo de 30 (trinta) dias para a entrega dos documentos licitatórios a partir da entrega do projeto arquitetônico e estrutural.

Prezado Fornecedor,

O Conselho Regional de Engenharia e Agronomia de Santa Catarina – Crea-SC, Autarquia Federal, dotada de personalidade jurídica de direito público, comunica que nesta aquisição **poderá haver retenção de tributos** federais no caso de contratação de serviços ou de produtos, de acordo com a Instrução Normativa RFB 1.234/2012, e/ou retenção de tributos municipais no caso de contratação de serviços de acordo com a legislação vigente de cada município.

Em caso de dúvida, favor entrar em contato com o Departamento Financeiro, através do telefone (48) 3331-2085.

Documento assinado eletronicamente, conforme horário oficial de Brasília, com fundamento no art. 5º do Decreto nº 10.543, de 13 de novembro de 2020.

07/08/2024 as 16:50:22 por Murilo Rebello Hoffmann Gerente Administracao, Matricula: 460.



Rod. Admar Gonzaga, 2125 - Itacorubi, Florianópolis, SC 88034-001  
(48) 3331.2000 - falecom@crea-sc.org.br - [www.crea-sc.org.br](http://www.crea-sc.org.br)

A autenticidade do documento pode ser verificada no site <https://sicweb.crea-sc.org.br/autenticidade>, mediante preenchimento do Token: 0d981742-d449-4efc-b86e-d1c9926f69aa

RQ-DA-004  
Revisão 12